

入金入力

入金入力では、請求先からの入金を入力し、入金伝票を作成します。

※新規登録・修正・削除、キー操作方法などは「伝票入力画面 共通基本操作」を参照してください。

1) 入金入力概要

Point

- ・入金入力することにより、以下の業務が可能となります。
 - ① 請求先ごとの売掛残の消し込みが行えます。
 - ② 個別入金消込を行うと売上明細単位での消込が行えます。また消込残金額の管理もできます。
 - ③ 入金明細表が作成でき、多角度からの入金データ集計や分析ができます。
- ・入金入力は請求先ごとに行います。(請求先として使用しない得意先では残高金額を行いません)

・ 入金入力の操作の流れ

i) 新規登録

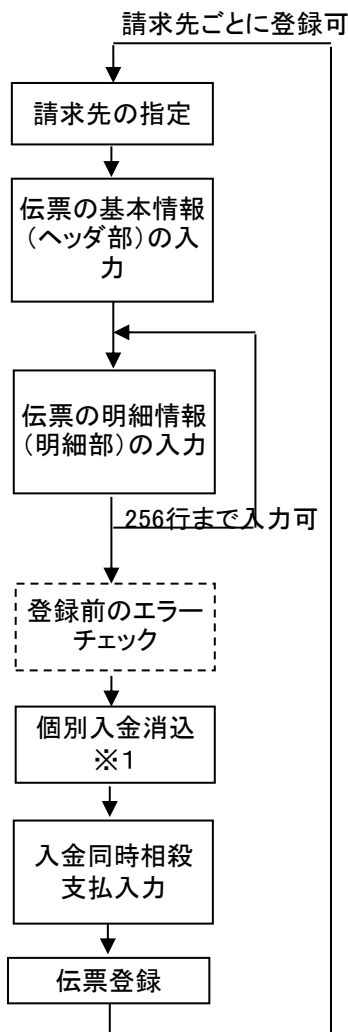

ii) 伝票修正

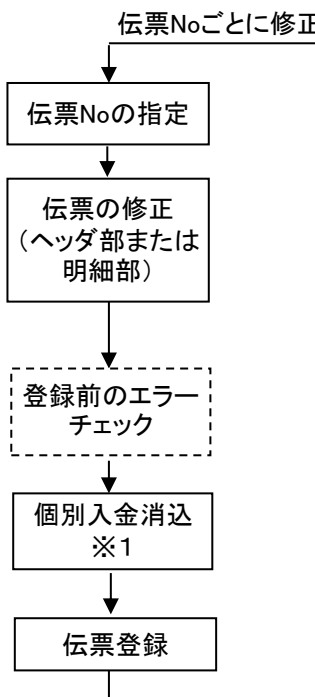

iii) 伝票削除

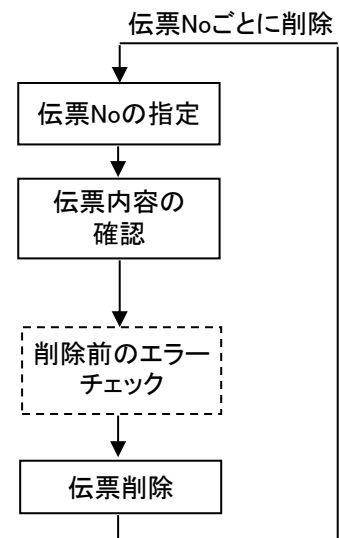

※入金伝票は伝票Noは重複可能です。
同じ伝票Noが存在した場合は、伝票一覧が表示されるので
対象伝票を選択してください。

※1 個別入金消込は運用設定で「個別入金消込する」を設定
している場合のみ表示されます。

※2 入金同時相殺支払入力は伝票機能で「同時相殺処理をする」
を設定しており、伝区＝相殺で入金額と相殺仕入先を指定した
場合のみ表示されます。

2) 基本情報(ヘッダ部) 項目の説明

入力画面の上部にある基本情報をヘッダ物と呼びます。
ヘッダ部には、1伝票共通で設定できる項目が表示され、入力することができます。

項目名称	説明
伝票No	入金伝票Noです。 採番管理登録の設定によっては重複することもあります。
請求先	入金する請求先コードを指定します。マスタ検索からの選択も可能です。 (SPACEまたはF4キーで検索画面表示) Point ・入金には請求先に対して行うため検索画面は請求先参照が表示されます。 過去に請求先だった得意先の残高を消し込むため、現在請求先としては使用しない得意先を指定する必要がある場合はその得意先コードを直接入力してください。 ・得意先の使用区分を「使用しない」に設定されている得意先は指定できません。
入金日	入金日(伝票日付)を入力します。 月日で入力可能です。 Point ・入金日を入力すると請求締日と回収予定日も、得意先マスタの登録内容から判断して自動で設定されます。 ・また、入金日には、運用設定で指定した入力期間制限を越える日付も指定できません。 どちらも伝票登録時にエラーチェックされます。
請求締日	入金日を入力すると請求先の締日設定から自動で表示されます。 例)・締日が10と20の得意先の場合 入金日2006/05/05 ⇒ 締日 2006/05/10 入金日2006/05/16 ⇒ 締日 2006/05/20 ・締日が都度請求の場合 入金日と同じ日が請求締日に設定される。 入金を次々回請求締分にしたい場合などは変更できます。 ただし、請求先に設定されている締日以外の日を指定すると請求締切できないので注意してください。 都度請求の場合は自由に設定できます。
売上 回収予定日	入金日を入力すると入金日同日が初期表示されます。後から変更できます。 回収予定データから売上回収予定日の回収予定額を表示します。

項目名称	説明
回収予定 確認ボタン	ボタンをクリックすると入力中の請求先の回収予定データを一覧表示します。
担当者、 事業所	<p>営業担当者を選択します。 コードを直接手入力するか、SpaceまたはF4キーにてマスター一覧より選択できます。 得意先マスタの営業担当者が初期表示されます。</p> <p>事業所名は担当者横に表示されています。担当者の所属する事業所が表示されます。 事業所は伝票ごとに保持されていますので、登録後に担当者の所属する事業所が 変更となってもデータにセットされた事業所は変更されません。</p> <p>Point</p> <ul style="list-style-type: none">・「他事業所データ変更可」(担当者マスタ)の権限がない担当者がログインしている場合は、他事業所の伝票を登録(追加、更新、削除)できません。
手形サイト	請求先に設定されている手形サイトを表示します。
手数料	請求先に設定されている手数料負担(先方/当方)を表示します。
摘要コード 摘要名	<p>摘要を指定します。 コード欄ではSpaceまたはF4キーにて摘要マスタから選択することができます。</p> <p>Point</p> <ul style="list-style-type: none">・摘要コードを入力せずに摘要名に直接入力することもできます。・マスタより選択後に摘要名を変更した場合、その内容は当伝票にのみ有効となります。 マスタの内容は変更されません。

3) 明細情報(明細部) 項目の説明

入力画面の下部にある明細情報欄の入金額が指定できる箇所を明細部と呼びます。明細部には、入金内容を区分ごとに1伝票256行まで入力することができます。各行を入力すると、画面下部の計行に各項目の総計が自動計算され表示されます。

行No	削除	伝区	取引口座	口座種別	備考	マーク
		手形No	振出日	手形期日	入金金額	相殺仕入先
1	<input type="checkbox"/>	振込入			0	<input type="checkbox"/>
2	<input type="checkbox"/>	振込料			0	<input type="checkbox"/>
3	<input type="checkbox"/>	現金入			0	<input type="checkbox"/>
4	<input type="checkbox"/>	小切入			0	<input type="checkbox"/>
5	<input type="checkbox"/>	手形入	2017/04/01	2017/04/01	0	<input type="checkbox"/>
6	<input type="checkbox"/>	値引			0	<input type="checkbox"/>
7	<input type="checkbox"/>	相殺			0	<input type="checkbox"/>
*	<input type="checkbox"/>	振込入			0	<input type="checkbox"/>

Point

- ・新規の場合、複数の伝区が金額0で初期表示されます。金額が0の明細行は登録されません。
- ・修正の場合、登録済みの明細だけが表示されます。金額が0でも登録されるので明細行を削除する場合は削除チェックをONにしてください。
- ・新規時に初期表示される伝区はSEが導入時に設定します。
- ・運用設定で「入金個別消込する」設定の場合、登録後に個別入金消込画面が表示されます。

項目名称	説明
行No	先頭から自動で行Noが付番されます。(削除チェックONの行を除く) 明細は256行まで入力できます。 「*」マークの行は、まだ何も入力されていない行です。
削除 (ボタン)	行を削除する場合、チェックをONにします。 チェックを入れると行全体がグレー背景となり入力不可となります。 その状態で伝票登録すると、自動的に行削除されます。
伝区 (伝票区分)	以下の伝票区分を選択します。伝区によって入力できる項目が変わります。 上の画像で白色の項目が入力できる項目です。 <ul style="list-style-type: none"> ・現金入 ... 現金で入金された時に使用します。 ・小切手 ... 小切手で入金された時に使用します。 ・振込入 ... 振込入金された時に使用します。 ・手形入 ... 手形で入金された時に使用します。 ・振込料 ... 振込手数料を入力する時に使用します。 ・値引 ... 値引(売上割引など)する時に使用します。 ・相殺 ... 相殺する時に使用します。 <p>Point</p> <ul style="list-style-type: none"> ・請求書に「調整額」の欄がある場合、値引と相殺は調整額に出力されます。 ・伝票機能で「同時相殺処理をする」を設定していると伝票登録後に入金同時相殺支払入力が表示され、相殺仕入先に同金額の支払入力ができます。 ・売掛振 ... 入金振替処理で作成された伝票でのみ使用されます。 入力時は指定できません。

項目名称	説明
取引口座	<p>振込銀行を管理する場合は口座を選択します。 口座はあらかじめ口座マスタに登録しておく必要があります。 請求先(得意先マスタ、現場マスタ)の口座が初期表示されます。 SpaceキーまたはF4キーにて口座マスタより選択できます。</p>
手形No 振出日 手形期日 変換手形期日	<p>伝区にて「手形入」を選択時のみ入力できます。 手形Noと振出日、手形期日を入力します。 変換手形期日の日付で与信管理の対象の未落手形金額が減少します。 手形期日は額面どおり入力してください。</p>
入金額	<p>入金額を入力します。マイナスの入力もできます。</p> <p>Point</p> <ul style="list-style-type: none"> ・口座や手形情報を入力せずに入金額のみの入力でも登録できます。
備考	<p>明細行の備考として任意の文字列を入力できます。</p>
相殺仕入先	<p>得意先マスタに登録している相殺仕入先が初期表示されます。 SpaceキーまたはF4キーにて仕入先マスタより選択できます。</p> <p>伝区が「相殺」の場合のみ指定可能です。 伝票の新規登録の場合は、相殺仕入先を指定すると入金伝票の登録後に同時相殺支払入力画面が表示され、同時に相殺仕入先に対して支払入力 できます。</p> <p>※ 修正時は相殺仕入先を指定しても同時相殺支払画面は表示されません。 支払伝票の修正も必要な場合、支払入力より伝票修正してください。 ・仕入先の使用区分を「使用しない」に設定されている仕入先は指定できません。</p>
マーク (ボタン)	<p>マークをマウスでクリックし、チェック状態にすることで明細行にマーク(印) をつけておくことができます。 入金明細表の絞り込み条件にて、マーク(全て、有り、無し)を選択して出力 することができます。</p>

4) 明細情報(計行) 項目の説明

明細部の横に表示されている箇所を、計部と呼びます。

計部では入力できる項目はありません。登録済みの伝票や明細部の情報を集計して、その結果を表示します。

※以下、下線(緑字)の項目は伝票機能にて、使用する、しないを選択できるものです。

詳細は「伝票機能設定」マニュアルを参照してください。

項目名称	説明
<u>回収予定額</u>	ヘッダ部の売上回収予定日で集計した回収予定額を表示します。 該当請求先の分のみ集計して表示します。
<u>当月回収額</u>	ヘッダ部の請求締日が一致する登録済み入金伝票と現在入力中の伝票の 入金合計額を表示します。
<u>入金グループ</u> <u>回収予定額</u>	伝票の請求先に入金グループが設定されている場合、入金グループ全体の回収 予定額を表示します。 入金グループが設定されていない場合は表示されません。
合計金額	伝票の合計入金額を表示します。

5) 入金伝票更新における注意事項

修正

- ・修正で伝票を開いた場合、どの項目も修正していないと伝票登録はできません。
- ・得意先の使用区分を「使用しない」に設定している場合は更新ロックがかかり、更新できません。
- ・同時相殺は新規登録時のみ動作します。修正時は同時相殺支払入力画面は表示されませんので同時相殺の支払伝票は支払入力画面より修正してください。
- ・入金振替処理で元伝票に指定して、振替伝票を作成済みの伝票は修正できません。
- ・入金振替処理で作成された振替伝票を入金入力から指定して修正することはできません。

削除

- ・得意先の使用区分を「使用しない」に設定している場合は更新ロックがかかり、削除できません。
- ・入金振替処理で元伝票に指定して、振替伝票を作成済みの伝票を削除した場合、その伝票を元に作成された全ての振替伝票を削除します。
- ・入金振替処理で作成された振替伝票を入金入力から指定して削除することはできません。

新規、修正、削除 共通

- ・入金日には入力可能年月日を超えた日付を指定できません。
 - ・「他事業所データ変更可」(担当者マスタ)の権限がない担当者でログインしている場合は、他事業所の他事業所の伝票を登録(追加、更新、削除)できません。
 - ・請求締切後に締切済み期間内の伝票を新規追加、修正、削除しようとした場合、以下のようなメッセージが表示されます。
- 伝票登録後は対象の得意先に対して請求締切処理と請求一覧表出力を再実行してください。

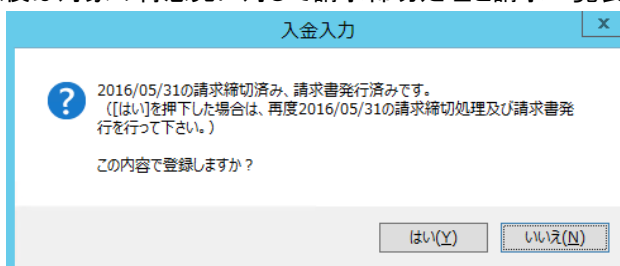

請求書発行済みかどうかは、請求締切処理後、請求書のプレビューを表示またはプレビューなしで直接印刷したかどうかで判定しています。

- ・請求確定処理後に、請求確定日以前の伝票を新規追加、修正、削除しようとした場合、以下のようなメッセージが表示され、伝票の更新はできません。(新規登録、削除含む)
- 請求確定日以前の伝票の登録が必要な場合は、再度請求確定処理を行って、請求確定日を伝票が登録可能な過去締日まで請求確定日に戻して下さい。

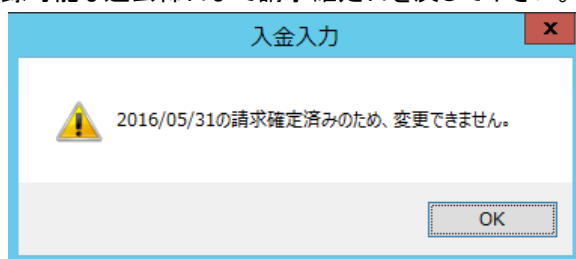

請求書、請求一覧と伝票区分の関係

- ・伝票区分が「現金入」「小切入」「振込入」「振込料」の場合は、請求一覧表では「現預金」欄に集計されます。
- ・また、伝票区分が「値引」「相殺」は、請求書では入金額とは別で「調整額」欄に集計されます。

6) 入金同時支払相殺入力

※支払同時入金相殺入力も内容はほぼ同じです。以下、入金同時支払相殺入力を例に説明します。

Point

- ・相殺仕入先を指定して相殺伝区で入金伝票を新規登録した場合に、支払入力画面が表示され支払の相殺入力ができます。
- ・得意先マスタに設定した相殺仕入先が初期表示されますが、画面上で変更も可能です。
- ・同時支払相殺入力をした入金伝票を修正・削除した時は、別途支払入力より対応する相殺伝票を修正・削除してください。(自動では修正・削除されません)

a) 同時相殺方法

- ① 入金伝票で伝区＝相殺の入金額を入力します。
- ② 相殺仕入先を設定します。
初期表示は得意先マスタの相殺仕入先が表示されますが画面上で変更できます。
親子集約している子得意先の入金伝票の場合、集約親得意先の相殺仕入先が初期表示されます。
- ③ 入金伝票を登録すると、入金同時支払相殺入力画面が自動表示されます。
※ 個別入金消込をする設定の場合、個別入金消込の登録後に入金同時支払相殺入力が表示されます。

相殺入金を登録後、相殺仕入先を設定した支払入力画面が表示されます。

行No	伝区	取引口座	口座種別	備考	相殺得意先	支払予定額
1	相殺					10,000

【担当者】新規時は運用設定により仕入先の担当者か、ログイン担当者の何れかが初期設定されます。必須項目です

【更新】伝票の新規登録 / 伝票の修正更新 / 伝票の削除を行います。最終的にこのボタンを押さない限り、システムには反映されません。

- ④ 支払相殺伝票を登録する場合はそのまま「F5:更新」ボタンをクリックして支払伝票を登録してください。
※ 自動表示された支払入力画面では支払日、支払額は変更できません。
呼び出し元の入金伝票の入金日、入金額(相殺額)と同じものが設定されます。